京城日報
六日夕刊
發行所 京城太平通一丁目 合資會社京城日報社
印刷人 小川三之介
發行兼編輯人 泥谷良次郎

日露交渉停頓
英國公使が活躍し始めた

【北京五日發電】日露交渉は莫斯科よりの訓電なく停頓の姿であるが一方英國公使は當地にてカラハン氏と交渉しはじめ本國より二三名新たに派遣され往復頻繁である

漁區入札延期

【東京電報】漁業交渉に於て漁業組合より提出した保證金十萬圓が間に合はず入札は本日に延期された

所得税を納付せよ……と
浦鹽官憲渡邊領事に強要

浦鹽官憲は最近渡邊領事代理に對して露國法規の定める所得税を納付せよと要求して來た之に對し渡邊領事代理は本省に請訓の上莫斯科政府が日露國交斷絕の日から所得税なら出すがそれ以前の分は納付する理由がないからとて之を拒絶したが浦鹽官憲は飽迄其の主張を固執して譲らないため五日から領事館を閉鎖中である

拘禁邦人 釋放さる

【北京五日發電】日本公使館着電に依るとブラゴエシチエンスクに於て露國官憲に拘禁されてゐた邦人は釋放された

ダフチヤンの歸國眞相
カラハンとの不折合が原因

【北京電報】ダフチヤン氏の歸國の眞相は日露、露支交渉に付きカラハン氏と意見を異にし交渉顛末報告の爲めで彼の歸國は重大視せられてゐる

露支交渉困難

【北京五日發電】カラハン氏曰く モスコーよりの訓電に基き顧維鈞氏に回答したが問題は先の回答を繰り返すに過ぎず何等開く可き點なし交渉は當分困難であらう ダフチヤン氏は四ケ月の休暇にてモスコーに歸ると

中央執行委員 北京に向ふ

【哈爾賓五日發電】最近莫斯科から哈爾賓に來た中央執行委員會委員アントノフ、オフセンコ外交部員イワノフ氏は四日北京に向つた

支那内閣動搖

【北京五日發電】カラハンは動搖しだした顧維鈞氏よりの強硬な莫斯科政府の訓電に支那内閣は來週中に辭職するか知れぬ形勢となつた

内閣不信任案提出

【北京六日發電】呉景濂氏は數回に亙り孫内閣に對し中露交渉の調印を拒否した責任を問ひたるが孫總理は北京政府よりモスコーに派遣の劉人龍氏の歸京を待ち之を確むる迄調印せずと返電したので又も日本に先を越される事となるから一日も早く調印せねばならぬと主張し近く孫内閣の不信任案を提出すべく準備中であると

無電通信抗議

【北京五日發電】伊太利公使館が無電をたて本國と通じ居るに對し支那政府は嚴重な抗議をなした

胡蘆島を商港にする
奉天派から中央政府に相談

【奉天六日發電】遼西胡蘆島は曩に北京交通部と奉天側と聯合にて商港とすべき計畫を樹て築港に着手中の處直奉戰爭の勃發となり奉天派は武力を以て右鐵道を交通部より奪取し奉天の專有となし以て今日に至つたものであるが直奉戰も一段落となつたので奉天派は茲に中央政府と合同にて更めて商港を築かんとして中央に協議を持ち込み一千萬圓の出資を迫つた處中央政府は商港とするには異存はないが奉天側が以前の條約たる利益折半の權利を復活せざる限り奉天派の要求には應じられないと云ふ回答であつたとの事であるがこの築港計畫の裏面には米國が出資を承諾してゐると云ふから或は商港の實現は遠くはあるまいと觀測されてゐる日本としては充分注目すべき問題であらう

文化代表派遣

【廣東三日發電】對支文化事業に就き日本當局と一層の諒解を遂げるため廣東全省教育會中華商會廣東同學會の四團體の代表者として李慶化氏を渡日せしめる事になつた同氏は四月十日香港發の熱田丸に乘船の豫定である

廣東討伐
呉、陳陣容を整ふ

【北京五日發電】孫文氏の北伐軍に對し呉佩孚氏は愈々之に抵抗すべく廣東問題は武力解決に俟つ外なしと孫文討伐を聲明し目下陣容を整へつゝあると

第二水雷艇隊 漢口に入港

【漢口五日發電】阪田少將の率ゆる第二水雷艇隊は北上し本日入港

ルーブル紙幣
急騰……急落

【奉天六日發電】露支交渉が漸次進捗し哈爾賓と反古に等しい留紙幣が東支鐵道の運賃として右紙幣を受入れるだらうと云ふ觀測から大狂騰を演じロマノフ及びケレンスキ紙幣は四日の如きは、遂に千留券一萬圓が百五圓と云ふ未曾有な高値に昂進せしも五日は又カラハン氏の歸國電報より延いて露支交渉打切の噂となり一時は二十五六圓處に急落した由であるが今後は又三十六圓見當に擡頭して來たいづれ何者かの思惑買が基となつて右の如く急騰落を演じたものであらうが東支鐵道問題と密接な關係あるは疑ひなき事であると

各派とも諒解した
委員は約五十名となる
思想善導諮問機關の設立は

【東京電報】現内閣は思想善導の根本的方針を樹立するため權威ある諮問機關を設置する事は既報したが右に就き江木文相は過般各政黨に對し諒解を得る事に努め大要、野田、安達、床次の四氏を各別に訪問の上意見の交換を行ひ同意を得たので各政黨政派の意見を求むる段取りとなつたがこれが完了を俟つて官制案に委員の人選を行ふ筈にて委員數は四十名乃至五十名にて各政黨政派の代表者教育關係の各方面より人材を網羅して思想善導精神作興の根本方策を確立し教育に關する重大問題一切を審議する方針であると

憲政大阪支部
五日大會の決議

【大阪電報】憲政會大阪支部大會は五日午後六時から中之島中央公會堂で開會本部から加藤總裁下岡總務が出席したので護憲に非常に盛つた武内作平氏座長席に就き宣言及び決議を可決して大會を終り演説會に移り加藤總裁下岡總務其他特權内閣の罪を絶叫し午後九時半散會した聽衆四千人に達した

議決
一、吾人は速に清浦特權内閣の倒壞を期す
一、吾人は憲政の反逆者を一蹴し去らんことを期す

南洋漁業
鰹鮪は有望

【東京電報】南洋マリアナ群島のサイパン島附近は極めて有望なる鰹鮪の漁場であると云ふのであつたが農商務省に於ても技師を派遣調査に出掛けた結果愈々有望なる漁場である事が確證された

奉天省新財源
家屋税賦課

【奉天六日發電】王省長は財政整理に就き曩に各縣に對し家屋税を賦課する爲め調査を命じてゐたが今回支那間一間に對し一等四十錢、二等二十錢、三等十錢を徴收するに決した右に依り奉天省五十六縣にて百萬圓の新財源を得る見込みであると

日本贔負のシヤンク氏

曾ては米國沙市の我が同邦の最初の日本會長、今でも尙ほ理事として同會のため盡してゐるシー、エス、シヤンク氏は有力な日本親善家である。氏は今回北部バプテスト大會の我國民に對する訪問使として來朝、三日帝國ホテルに投宿した。

阿片會議終る

【巴里五日發電】國際聯盟主催阿片會議は終了した併し其結果は何等

選擧漫談
政界推移
當るも八卦 當らぬも八卦

【東京特信】三月は末の蛙ぼか／＼とあたゝかい吉日を選んで衆議院解散の詔が下つたのを見たところが次の通りの卦が出た
清浦内閣は自己の餘命をなるべく持續したい爲めに今回の總選擧を試みるであらうが、選擧の結果は政友本黨も百五十名を出づる事は困難であらう各政黨が總選擧に於て過半數を占むる事は到底不可能であるから其の後の政界に異常の變化を來たさない

海軍異動

【東京電報】十日左の如く發表
練習艦隊司令官中將 齋藤七五郎

補海軍軍令部次長 海軍省教育局長中將 古川鈊三郎
補練習艦隊司令官 海軍省出仕少將 白根熊三
補海軍省教育局長

佛國領事奉天へ

【奉天六日發電】哈爾賓駐在佛國領事ルド氏は五日來奉中であるが東支鐵道問題に關し張總司令と會見し佛國の權利を主張してゐると

春は浮氣か
ソウ言つた時代はとうの昔に亡びてある

春をヨク浮氣だと云ふ。ソレは春が浮氣ではない自分の心が浮氣だからだ。春は決して浮氣なものではない。嚴瀬なく一ものだ。冬が赤裸々な自然のそのもので云ふなら、春はモット凜々しい豐かな自然そのものだ云ふべきであらう。ソレは先づ冬眠から醒めの芽をふく。そして赤い花、白い花をつけたいと思ふものは赤い花、白い花を咲きたいものは白い花、紫の花を飾りたいものは紫の花ソコに何等の暇も外觀も邪念もなく大膽に其のまゝを表現するからだ。邪念なきものがいかに美であるか。亦しきものが如何に醜であるか。われ等はこの春から嚴瀬なき美しきものを受け入れねばならぬ。春を浮氣だと云つた時代はモウ疾にほろびてゐるのだ。

農民組合怒る
ゼネバ總會に抗議

【東京六日電報】日本農民組合は東同盟は五日の理事會の結果國内勞働代表問題に關し農民組合を認めざる政府の妄を指摘した聲明書を發表し今回ゼネバの總會に對し抗議することに決定した

大正十三年度
追加豫算總額
結局七百五十餘萬圓か
最も氣の毒なのは土木補助事業

大正十三年度總督府豫算は和田財務局長永らく東上大藏省と交渉を重ねた結果、去る廿九日實行豫算と豫備支出とは漸く決定を見るに至り一先づ和田財務局長の歸任せることは既報の如くであるが

和田局長

の語る所によれば實行豫算總額は一億三千二百餘萬圓豫備支出の内譯は總額百三十餘萬圓にして豫備支出の内譯は鐵道、港灣、醫藥等の水害復舊費が百二十萬圓、大學豫科の費用が三萬圓ばかりであつて實行豫算の一億三千二百餘萬圓は殆ど經常費が其大部分であると云はれて居る。さすれば其總額一億四千七十二百餘萬圓から此の

實行豫算

と豫備支出を差引いた七百四十餘萬圓が來るべき臨時議會に提出せらるゝ追加豫算と云ふことになるのである。從つて此の追加豫算には果して如何なるものが計上せらるゝかは餘程興味ある問題である

其の内に於ても最も氣の毒に思はるゝものは土木に關する事業及同地方補助であつて、之には平安南道龍岡江附近の流域四千町歩の土地保護の爲め新義州附近河川整理費二十五萬圓鎮海灣に於ける漁港護岸設備費十二萬圓、朱乙溫川栗堤工事補助二萬五千圓金泉城津平康の水道工事費補助五萬八千圓等を始めとして地方土木補助の增加六萬二千圓等幾多の工事があるがこれは其の最初の計畫としては全部實行豫算に計上してあつた模様であるに大藏省と折衝の結果遂に之等は追加豫算に繰入れられた模樣でそれが爲め遂に殿原土木部長は東上した訳である。これ等は地方豫算に計上する事に決定せられた模様である。これ等は地方豫算の爲め一日も閑却すべからざる大問題に拘らず已むを得ず

追加豫算

に繰入れらるゝ部分もある

府内幹線道路工事
經費七十五萬圓二年繼續事業
五日の府協議會で協贊した

京城府幹線道路の改修工事は大正十二年度府協議會の諮問を經て同年度より工事施行の豫定であつたが例の關東地方大震災の影響を受けて府債借入を見合す事となり國庫補助も豫定通り貰へぬ事となつたので遂に實施の運びに至らなかつたが府に於ては更に本年度繼續計畫を樹て前年度計畫の内容を變更し總經費七十五萬圓を以て明年度の繼續事業とし市内主要幹線道路中最も急施を要すると認むる部分即ち

鍾路通（光化門前より總督府醫院通りに至る間）延長九百八十間、漢江通（南大門より漢江通に至る間）延長九百間及び黄金町通（永樂町二丁目より本町電車通に至る間）延長四百間合計二千二百八十間以上の改修を爲さんとし五日の府協議會に諮問したる處一部の議員に於ては舗裝道路の局部改修と並行すべしとの意見を有する者もあつたが結局原案に協贊する事となつた、而して該工事費は三年の繼續事業費支出方法は第十三年度（既定經費）內譯金三十五萬圓、大正

十三年度支出額金四十萬圓、大正十四年度支出額とする事となつた、尙工事費の内容を見るに左の如くである

工事費 六十二萬二千圓
内譯
▲鍾路通改修費三十二萬六千圓 延長九百八十間、一間に付四百四圓
▲漢江通改修費二十萬五千圓 延長九百間、一間に付二百二十八圓
▲黄金町通改修費二萬一千圓 延長四百間、一間に付五十三圓
▲工事用器具機械費六萬圓

京城府協議會（第十一日）
第一讀會終る、後は一瀉千里

五日府協議會は本日第一讀會を終了せんと午後七時二十分開會昨日の續きを繼續し議案第一號に對する審議を終り十五名を以て第一讀會を終了した、歳出臨時部經常費に就て

▲河野番外 訓練院前より獎忠壇に通ずる市中内地道路の工事は始め地元民間から用地買收費及び支障物の移轉費一萬圓の寄附をせしめ府が五千圓の工事費を負擔する約束であります

▲高山議員 其の道路の用地買收費を府が支辨すると云ふことであるが若し寄附金が集まらぬ場合は府は如何にされるか

▲府尹 地元が左樣誠意無ければ工事を中止するより致方がありません

次いで大村議員と河野番外との間に元町道路計畫に就て質問應答があつた、斯くて九時二十分歳出全部の第一讀會を終了した次いで

歳入經常部

第一款府稅の部に入り特別稅に至るや議員の質問に於ても問題となつた電柱稅に就て

▲高山議員 電柱稅は内地の例を見るに殆ど一本に就き三圓を賦課されて居る然るに京城の電柱が毀損してゐる場合一本で幾らを課せられてゐる例である、京城は京城で一本五十錢の賦課をしてゐるのであるが本府に於ても昨年の府協議會に電柱稅を二倍增徴したと云ふが現在では府は增徴の意志は無いのである、之を知るに電柱稅の課稅を其の内に於ても利用する事をよくする爲め電柱が非常に多いと云ふ事を調べて見たが千百本中二百本の増加してゐるがその外に本年度會社から府が申告した以外の附加があると云ふ事は如何なる理由か

▲長尾番外 何うも申込數が少い

▲平山議員 電車の軌道の使用料を徴收せぬのは不合理に非ずや

▲長尾番外 軌道使用料の徴收を爲すのであります

▲平山議員 瓦斯管を埋める料金を徴收せよ

▲長尾番外 瓦斯管を理めた料金を徴收して軌道使用料を徴收しないのは不公平である。小商人が電柱を用いても府は取れ無いのであるだけ其の感がある。本員は電柱稅の値上げと共に軌道使用料の徴收を希望するものである

▲長尾番外 財界の状況に鑑み増稅はしてゐないが多數の御意見であれば今會議中にお返答致す機會を作るであらう。

以下一瀉千里の勢ひで全部の質問を終了した時に十一時三十分散會した因に六日より全部委員會に移り讀會に際し議題委員會の附託、京城稅者の件が撒された

無盡業法改正請願

來る十日東京市に於て全國無盡業者の大會を開催し從來の無盡業法の改正に關する請願を政府に提出し預金に關する規定を設け得る様にして保護取締を嚴重に要求する等の請願を爲す筈であると云はれて居る。

其の大半
は何れも近

一局分立の經費一萬圓及び新制度に於ける施設に關する經費に於ても土地改良工事補助の增加五十萬圓を始め
追加豫算として提出せらるゝに至るであらうと云はれて居るが要するに之等は其の實費なるものに過ぎない、のであつて其他に於ても新規計畫とも見るべきものは殆ど追加豫算に計上提出さるゝの已むなき模樣である。從つて豫算として臨時議會に提出する追加豫算の結果は決して見逃す能はざる重要問題であると云はれて居る。

斯して突々天下の總裁が其政策を宣明すべき清浦内閣としての最も憐む可きは其の選擧の後に於て内閣の後任を選ぶ方法であらう。然し豫て清浦内閣は遂に解散する覺悟であるかも知れない。何れにしても八月迄と見て時の政府の動きは餘程辛いであらうが、これは到底一政黨の首領に大命が降下することはあるまい。假に加藤高橋が總理に下るとしても大部分は其の後の政黨との聯立内閣と云ふより外に仕方がない……と。

黨であらう所で政府の總選擧の結果で曲りなりにも臨時議會までは續くものと見なければならぬ。かりに政黨側が現在最も良く結束して選擧も其可能性が充分であるとして政友會が總選擧後今日の政友本黨と合同する事もなるまいから、結局は各黨派の首領に乘つて三派合同といふ事は解會に於ても實現せることはない。

そうすれば清浦内閣が與黨たる政友本黨の百五十名を以て所謂議會に勝を占むる事は到底不可能であるから總選擧の結果を見た上で各政黨に異常の變化を來たさない

實銀首腦
後任人選は近く纏まる

朝鮮實業銀行頭取中村氏の辭職後の人選に就ては京城實業家で平山太郎氏及び信託株式會社は取締役と共に五十嵐氏等四名の取締役が京城に移り後任者の選擧を協議したが後任推薦者は中村賢氏二十六日東上した天日氏は特に此の點に付き運動中なるが頭取又は專務に何れかの推薦をなす事となるであらう意見を一致し今後一回の臨時總會に附議選任することに決定した因に合格者は差當り後任推薦は何等正式に豫定するに至らなかつた

豫科大學
入學者心得

朝鮮豫科大學は既に入學試驗も終了し入學許可者の發表も決定して居り一方官報をも發布する筈であるが豫科大學と打合中であるので公布を見るに至るであらうと云はれて居るが、更に決定した合格者に對しては十一日午前九時から午後三時迄に京城豫科大學豫科事務所に出頭すべしとの通知を發したが何れも合格者は是非とも當日は出頭を忘れてはならぬと同時に更に入學者は左の心得が必要であると。

一、入學者にして他の學校に入學を許可せられたる場合入學を取消さんとする者は直に屆出つべし
二、修學中又は大學に入學の際と雖も轉科を許可せざる方針に付豫科入學を取消さんとする者は直に屆出づべし
三、入學者は十一日午前九時より午後三時迄の間に清涼里所在大學豫科事務所に出頭し諸事承合すべし
四、同日出頭をなさず出頭せざる者は入學を取消すことあるべし
五、中學校、高等普通學校卒業者又は專門學校入學者檢定規程に依る試驗檢定の合格證書を有する者は四月十一日出頭の際證書の正本を事務所に提出すべし履歷書は十一日事務所に提出すべし
六、四月二十日迄に保證人二名を定め誓約書を以て保證書を事務所に差出すべし
七、當分寄宿寮の設備なきを以て追て本校より示達ある迄は自宅近親の宅又は適當なる宿所より通學すべし宿所は追々生徒課より交附する宿所屆用紙に依り指定の期日迄に屆出づべし
八、學費見込等である

茶話

▲京城府協議は寢眠をむさぼつてるなどとの噂がある▲この噂は寢眠不賛成の議員々噂鳥など云ふやうな風流な感じを洩して興へんのだ▲ところがこんど實銀問題の合併問題に就していよ／＼醜態が一肌ぬぐべく起つたのは實に結構なことである▲ドウか兩行合併が極めて穩當であると同じやうに醜態の惹起をして花の美を濟さしめたいものだ▲降りそうで降らず晴れそうで晴れぬところに春の面白味がある▲政友本黨と政府と諒解が成立したやうでもありせぬやうでもあるところがこの頃の空模樣に似てゐる▲では昨今をよんで花曇と云ふなら選擧界のも花曇と云ふところか▲しかし選擧は何處でなものであり神聖なものであらねばならぬ▲決して花曇分に浮れたりお祭騷ぎに陷してはならぬ。

天氣豫報（七日）
曇小雨後晴
六日正午 華氏 一三度 攝氏 五五度四
五日最低 華氏 攝氏 零下二度八 二七度

本日四頁

公告
撰出商業會議所議員 參事選擧於經理、十四日大正十三年四月五日 京畿道

事務員
國民科大學院 小學卒業の學力ある人なれば地方自宅に居つてでも出來る新文化事業なら何れも出來る
東京小石川表町

京日案内
採用 京染仕立保險外交採用す旅費支給 京城府南大門通り ワイ院
求職 當年十六歳の高等女學校三年まで修了の內地人女子一名 京城日報社內 就職紹介人 桐萬壽
婦人 家庭教師並に女事務員として年齡三十前後なる健康な御方を求む 履歷書送られよ 京城南大門通二丁目 日本生命朝鮮支店 中原提唱
醫員 招聘優遇す 履歷書携帶御來談あれ 京城南大門通二丁目 日本生命朝鮮支店
採用 看護婦及同見習生 仁川 佐藤病院
外交員募集 希望者は本人來談ありたし 京城岡崎町九〇 電話龍山五一一番 樋口商店
鮮童 十四五歳ノ普通學校三四年修了就職希望者數名アリ 京城日報社內 就職紹介人 桐萬壽
副業 錦仙、女假、兵兒帶、前掛、帶メ、チガラ手拾見本品次第送る 群山府生產市場山町 小山織物販賣部
電話 至急買入れたし 公債假登錄買入 永樂町二ノ二四 電本局六八〇番 坂本
買入 御不用の洋服類及質流品高價買入ます 黄金町三丁目永樂町停留所前 三九二佐賀屋洋服店

日本自動車學校
東京蒲田驛前
氣品と新味の充實した英國好みの洋服地と小供服地が豐富に新着致しました
羅紗商 株式會社 陸諸會 京城南大門通貳丁目 電話本局 長三一九五番

平井商店 LICENSED STOCK BROKER
一般取引員 東株 寶物清算 日本橋區坂本町
我が生命

着荷案内
樫板、丸太 北海道 櫻、栓、擶地、楢 米杉、米檜、チーク材 ベニヤ板 床廻用材 洋家具用材 柳材諸車用板材 電柱及腕木
京城府林町 本明雜木店

參拜百羽 養鷄講義
中央家禽會

大演奏會
會期 來る十一、十二兩日午後七時半より
會場 太平通京城日報社前 基督教青年會館（會費金一圓 二圓）
ヴァイオリン ピアノ メッゾソプラノ アルト
主催 東京音樂學校演奏團
後援 京城日報社 京城樂學同好會 セウルプレス社

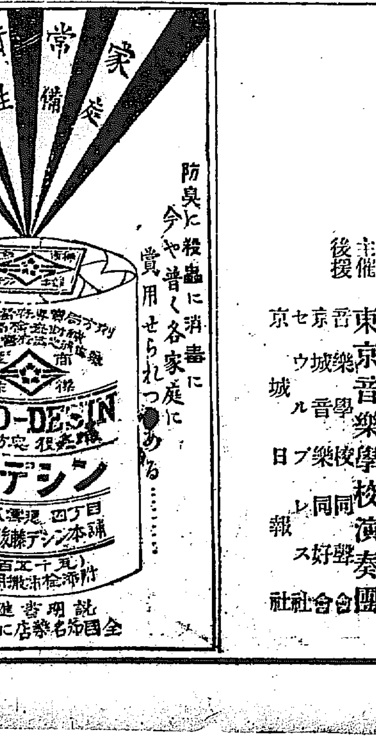

さくらの蕾 (倭城臺にてけさうつす)

四千萬教徒の人類愛を脊負って
親日米人シ氏が
震災慰問使として來朝

親日米人として著名な北部バプテスト大會々長コルヴイン・エス・シヤンク氏は米國四千萬のキリスト教徒を代表して震災後の日本に慰問使として四日正午横濱着のエムプレス・オブ・マヂソン號で歸朝し直に帝國ホテルに入つたが、氏は曾て日本人歸化權問題の沸騰した際率先以て私費を投じ大運動に盡力し日本人の爲めに盡して呉れた事もあり米國西部日本人會長として常に日米親善に盡して呉れた、我國の偉大なる恩人である、其處でホテルに氏を訪ふと「いや今度は四千萬教徒の人類愛から來た使節のお見舞に貴國を訪問したので同時に目下問題になつてゐる排日移民法の諒解を得るのと祕して同法案の審議を御相談したいとおもつて來たものですから約十日間の滯在中は出來るだけ各方面の人とお逢ひして御助言を頂きたいと思ひます」と因に外務省では氏を國賓として氏の滯在中は可及限の便宜を與ふる事になつてゐると

披露御宴 五月廿七日
豐明殿と決定

東宮同妃兩殿下御成婚披露の御宴は來る五月二十七日前後に宮中豐明殿に開かれることに略決定した（東京電報）

歡迎費二萬圓で
各國の一周飛行機接待

遞信省では今回英、米、佛、各國の世界一週飛行家の日本寄航を歡迎する爲め其費用として二萬餘圓を要求する事となり五日の閣議で右豫備金支出の件を決定した（東京電報）

米一周機
三度失敗

【シヤートル五日發電】米國世界一周飛行機は當地より出發すべく三度試みたが毎度霧の爲め襲なきに至つた多分ガソリン積載過多なる爲めであらうと

法政大學紛擾
一齊に火の手

法政大學大學部教授が自己の勢力扶植の爲め校友排斥派教授を驅逐に迫るなどの策を弄した爲め校友會員は一齊にたつて同教授排斥運動の火の手を揚げ一方松室學長に對する非難もあつたが同校は目下東大聯の二の舞を演ぜんとしてゐる（東京電報）

四人を釋放して
二萬人を傭兵
奉直關係急迫に
奉天省の大計畫

奉天省に於ては目下奉直關係漸く急迫を告げつゝある狀況に鑑み省內各縣に係官を派し十數回に渉つて匪賊募兵に努めると聞も豫定の人員に達せない爲め之れが窮餘の一策として過般監禁された保安總司令の監生獄に拘禁し在る囚人約二萬人を釋放し血氣な者

を强硬的に排斥とする事に決し銃器は駐奉天第二十七旅長張作相が朝鮮の某銃砲店と買受契約を締結し近く陸軍大省の護照を受け次第輸入の計畫であると（安東電）

候補者の飛行宣傳
禁止さる

大務省は選擧取締に關し東京部長會議を開き其趣旨の徹底を圖るに決つたが其後種々新規なる運動方法を講ずる向があるので司法省では五日會議を開いた結果飛行機宣傳を禁止する事に決した（東京電報）

北海道に流氷
航海は杜絶

釧路、根室國海岸一帶に亘り流氷襲來して船舶杜絶し且漁業も自然休止の狀態となり損害多大である此流氷はカムチヤツカ方面より來たるもので海面廿一丈餘りも浮き出して居るものあり斯くの如きは數年來ない事である（根室電報）

全北高德山の山奧で
大仕掛な鮮銀券僞造
眞物と鑑別つかぬ精巧な壹圓札
既に四萬圓を全鮮で行使
連累者數名を逮捕

昨年の春頃から慶南北道內を主として浦項、大邱、金泉、尚州、醴泉、咸陽方面の各飲食店に最も巧妙に出來た朝鮮銀行一圓券を行使する者が横行し其行使の方法も甚だ周到で例へばマツカリー一杯と明太一二尾とかを購入して其代金として常に新しい一圓紙幣を以て支拂ひ其剩り錢を詐取する形跡が著しくなつて來たので慶北警察部刑事課では管內の各警察署は勿論全鮮の各警察部に移牒して其犯人を搜査中の處本年二月七日慶北醴泉郡加恩面市場の附近の酒幕に於て數杯のマツカリーを飲み其代金として件の一圓紙幣を出して其剩錢を受取らんとする男あるを發見張り込み中の某巡査が取押さへ本署に連行取調べた處該紙幣は全北道全州郡高山面梁木亭の山中に於て僞造せられ其數約五萬枚以上に達して居る事を發見し極力連累者の逮捕に努めたるが其結果一味の奴は慶北尚州郡銀尺面黃里無職白用□（□）忠南論山郡陽村面新興里李成□（□）同道同郡伐谷面德木里白元俊（□）外數名を逮捕して嚴重取調べ目下大邱地方法院に廻されて審理中であるが其當時僞造紙幣の現物七千百三十二枚と外に若干現に行使したものが三十四五枚あるのでかれこれ八千枚位は其行く方は判つて居るが殘りの四萬二千枚の行く方は今に判明しないから或は全鮮各地に分布され且行使せられ居るのではあるまいかと思はれる（寫眞は僞造紙幣）

質草もなく
春に惱む人々
その日の糧に困る
筋肉勞働者の群れ

打續く財界の不況に加へて各官廳會社の財政緊縮方針から今春の事業界は依々止む能はざる緊急なもの若干が着手された丈けでその多くは來年度に繰延べられた結果永い間解氷期を待ち焦れてゐた筋肉勞働者達は春が來ても仕事はなく腕を撫して徒食し只徒らに質草の減つて行くのを傍觀してゐる有樣であるが之が對策には最近小康を

歩兵廿五名生埋
歩兵學校演習中の椿事

五日午前九時半歩兵學校射擊演習中飯盛山麓にて兵士三十五名生埋となり直に掘り出したが遂に一名は死亡した原因は震災の爲め破壞してゐたのに氣付かなかつた爲だと（千葉電報）

劍牛短艇競走
劍橋三艇身勝

【倫敦五日發電】劍橋大學短艇選手は三艇身の差で牛津大學選手を破つた

博文公未亡人
重態に陷る

故伊藤博文公の未亡人梅子刀自は七十八の高齡を以て五日重態に陷つた（東京電報）

音樂は單なる娛樂ではない
人の魂に喰ひ入つて生活の糧となる
本社を訪ふた田邊尚雄氏語る

四日夜入城した音樂の研究家田邊尚雄氏は五日午前總督府を訪問し種々懇談を遂げ午後は李王職の雅樂部に挨拶の爲めに立寄つたがその途次氏は本社を訪れて震災に依つて音樂が民衆に與へた効果と云ふ意味の事や李王職雅樂部に就て左の如く語つた。

◇◇

世間の多くの人は音樂と云ふものが單に娛樂に過ぎないと云ふやうな觀念を持たれて居り私共の宅に來る人々の話に依つても音樂が生活に對する効果と云ふ樣なことでは隨分と誤解された點を聞いたものであります。處が昨秋の大震災に依りまして此の點の考へが非常に變つて來た事實を見て居るのであります

◇◇

私が未だ音樂學校に通つて居りました學生時代に巣鴨の瘋狂病院に行つて演奏しますと彼等は音樂の演奏中だけは實に平靜で普通の意識を持つてゐるかの感があつたのでありまして、これを今回の震災に依つて狂つてゐる民衆に當て篏めると必ず効果があると考へましたので、震災後直に私は音樂會を開催することを主張して開催しようと思ひます『そんな音樂なんかをやればなぐられる』と云つて止める人もありましたが、兎に角私は家で先づレコード、コンサートを開催して附近の人に聞かせました、それも此の落着かない人々を集める爲に、その當時は其の購入に最も困難を感じた上等の菓子を備へて置いたものであります。さうして次ぎに日比谷ケ原で開催するを計畫しましたが音樂家の連中が何う云ふものか山田耕作氏獨りしか出て來ないのでこれは不可能となりました。

◇◇

次いで軍樂隊の演奏會を催して貰ふ樣に申し出て辛うじて聞き入れられて翌月の十月早々開催しますと非常な好結果を得ました。必ず音樂は人の魂に喰ひ入つて平靜に歸らしめ正調に復せしめることの効果はその間現實に見る事が出來たのであります

◇◇

第一に彼等は彼の慘ましき震災の街に住み得る感情の平靜を得て其處に急激な勢ひを見せてバラツク建設にかゝりました。復興はその魂からであります。普通の時に單なる娛樂をのみしか考へないと思はれる音樂が非常なる場合に如何に効果を表はすものであるかと云ふ事を考へて貰ひたいのであります（兵士とラッパの關係も面白い例であります）

◇◇

李王職の雅樂部は一時非常な悲境に陷つて居りましたが今回樂手の待遇が變つたり、宮內省から補助が出るやうになつた事は眞に欣ぶべき事であると思ひます。此の雅樂は全く比類ない奇らしいものでありますから是非これは保存されたいものであります

柳兼子夫人唱歌會

七日午後七時から公會堂で
入場料―貳圓、壹圓、七十錢
主催 朝鮮小學新聞社
後援 京城日報社

狂へる人妻
二兒を慘殺
二兒ともに即死

慶北榮州郡長壽面花坂里五一六番地の二瓶鶴伊の妻林石鳳（三七）は昨年頃より發狂の氣味あり家人も警戒して居たが去る三月二十六日午後六時頃、最も鋭利なる草刈鎌を持つて自宅を飛び出し其隣家に當る李斗植方に遊びに居た同人の長男李春佐（九）及び次男□□（八）の兩人を捉へて鎌で頸部に斬り付け二人共即死せしめたと云ふが犯人が狂人であるので手の着け樣がない【大邱】

ホノルル丸救助

【シドニー四日發電】三日遭難したホノルル丸は救助に向つた英艦ドラゴン號の爲め曳航されジシヤーウイス灣に入港した

自分の指を切斷して
その生血を危篤の夫に
夫は不思議に病氣平癒した

慶北漆谷郡大城面用谷里文斗烈の妻女（二七）は夫が本年二月四日以來熱病に罹り種々醫藥に手を盡くして其全快を祈りたる甲斐なく三月二十九日遂に危篤に陷りたるを見て豫て人の噂に人の生血を飲ますれば瀕死の病人も蘇るを聞き居たるを想ひ出し自分の右手の無名指を斬斷し其鮮血を夫に飲ませたる處不思議にも夫は蘇生し

盛岡の選擧違反は
政府の選擧干渉だと
東京記者團憤慨す

盛岡市に於ける選擧違反事件は事件の內容が奇怪を極め干渉の疑ひあると共に言論界の甚だしきものとして既に都下記者團の問題になつてゐるが護憲三派にては事件の內容を調査したる上政府に警告する形勢である（東京電報）

場を繞る觀衆二萬餘
總督賞典競馬に場內緊張
春季競馬大會―【第三日】

春季競馬大會第三日（六日）は日曜日でかてゝ加へて三日明けの快晴に春風駘蕩として人氣沸騰し、觀衆は前二日に倍して場を繞らし第六競馬よりは優勝馬競走となり第九回は總督賞典競馬で場內一しほに緊張し第三、第四競馬と進むに入場者續々殺到して居る競走は左の如く午前十一時より開始された

第一競馬 各國乘馬乙種競走
出場馬 五頭、四分三哩
午前十一時發馬
一着リスイ 一分四十秒五分一
二着ブルス 一分四十一秒
三着オトワ 一分四十五秒
リスイ、最後の三十秒に於て優先す

第二競馬 抽籤新馬、競走
出場馬七頭、距離一哩
午前十一時四十分發馬
一着タマル 二分十三秒五分一
二着カイセイ 二分十五秒
三着ヒラギシ 二分十六秒五分一

コクスイ、スタートで躓れし、カスが騎手落馬シ、タマル、カイセイの大接戰を見せた

第三競馬 各國乘馬乙種競走
出場馬三頭、距離一哩
發馬午後零時二十分
一着アサヒ 二分六秒五分三
二着ヤマト 二分八秒五分一
三着カツヤマ 二分十五秒五分

ヤマト稍立遲れたがよくカツヤマを拔きカツヤマに接近したが遂に能はず十米突の差を以て破れた

慘殺屍體
溜池に浮く

慶北華山郡昆峴面芝山洞南方約六町の畓中の中央にある溜池の中に男の屍體が浮かんで居るのを發見し醫師と檢屍したる處□ケ所に切創打撲傷等あり死後二週間を經過したるものらしく全身殆ど腐敗して居たが屍體の上他殺なる事判明其身元を調査したる處同芝山洞六五番地住民農業朱某の弟□□□（□）と判明したが死體は家族に引渡し目下犯人嚴探中であるが今に行く方は判明しない（大邱）

柳兼子夫人の
童謠唱歌音樂會
七日夜公會堂で
聽衆全部に樂曲を頒つ

朝鮮小學新聞主催の柳兼子夫人の童謠唱歌音樂會は愈々本日（七日）午後七時より長谷川町公會堂に於て開催されるのであるが、お待ち兼ねの大人氣に酬ゆる意味に於て當夜は聽衆全部に樂曲を頒布して理解を得ると共に又歌詞は全部邦語を用ひ、期曲を以てその唄ひ方に就ても夫人より講演すると云ふ事である。猶小學新聞主催の目的と云ふのはお子さんを育てる上に最も意義ある勉强をされる爲しと云ふ信念で此の意味に於て父兄方多數の御來聽を希望してゐる。當夜の伴奏は金氏が受け持ち夫人の嗜命ある技巧を補助する由である。（會費二圓、一圓、小學生五十錢）

海軍相手の
訴訟事件
結局和解か

海軍燃料廠平壤鑛業部對寺洞住民の鑛害問題は愈々來る七日平壤地方法院に於て第一回の口頭辯論を開く事となつて居るが寺洞住民側の本來の目的は燃料廠の鑛害である爲鑛業所としても全然撤廢する事は出來ないのでせめて之が縮小をして貰ひたいと云ふ事になり住民側はその意目を砂糖、菓子、粟、

慶北道に
天然痘猖獗
患者續々發生

慶北軍威郡孝令面三松里に最近十一名の天然痘患者が發生したのを同地の警察が隱蔽して居るとの噂を聞き込み醴泉警察署は公醫と巡査を派して同里の戶別的檢病を行はしめた處既に八名の患者あり內四名は死亡したのを隱蔽して居る事が判明したので死體は發掘して之を火葬に附し他の四名の患者は一室に收容して交通を遮斷し極力豫防中であるが同里は忠北報恩郡青川面木洞里を隔てる僅かに三里で其木洞里は天然痘が猖獗を極めて居る相であるが其系統は同所であらうと目下引續き調査中である（大邱）

不良兒童が
殖えた
救世軍で對策考究中

救世軍育兒ホームでは市內の不良兒童を收容教化に努め努力を盡くしてゐるが最近市內に非常に浮浪兒童が殖えて來た模樣である殊に大門や東大門の近附には塵埃を蒔ふてゐたり日向ぼつこをしてゐるのを見掛けるが之等不良兒には皆夫々親方があつて良からぬ事を教へ込んで若し聽かなければ腕力その他で兒童を虐待したりするので兒童は不知不識の間に惡い事と知りながら遂に罪を犯す樣になるのである救世軍ではこの傾向に鑑み對策を講ずべく研究中である

河豚の中毒
十五尾をペロリ

慶北盈德郡南亭面□□洞漁夫□□□（二七）は去る二月二十五日午前八時頃同洞の漁夫朴某外二名と十五尾の河豚を料理して舌鼓を鳴らしてペロリと平げたが河豚食ふた醉ひが早速來て四名共同日午前十一時頃から苦悶を始めたので近所の人達は大いに吃驚し仰天して鮮人糞、胡麻油等を交ぜて食はせたが內三名は九死に一生を取り止めたけれども朴某は同日午後五時頃遂に死亡した（大邱）

人蔘湯

鐵道驛前人口の壁に鏡が懸けられたがその上に『姿より心を直せ鏡かな』と俳句とも川柳とも付かぬものが掲げられてある▲如何なる事でも利用して宣傳の用に供する處が面白い▲巡りの坊の生花の先生達が勢力爭ひからゴタ〳〵やつてゐたが未だ解決がつかない▲生花ばかり拵へてゐた連中が人間を拵はうとしたのが揉めの起りだつた▲景氣が少し直つたらしく民事の訴訟事件が裁判所にズツと殖えた▲で裁判所に日出る辯護士の數が多くなつた

京鐵營業成績

一人にあつては人員十六萬餘人の增 乘車人員 一□□□□ 一□□ 一六□□□ 一日一哩收入 一□□□□ 發揮も大體前年と變りないが朝鮮一般情勢の結果極度に石炭の使用を節約することゝしたが貨物輸送の點に於て實業銀行と商業銀行の合併問題は ことゝなつた

京鐵局鮮炭便

□□に於ける各驛の朝鮮炭□□は何れも近く入□の豫定であるが…

六十二名 四月十日 竹內少將（三十九旅團長）四月九日 午前七時四十五分

化石瓦製造機提供
全鮮並滿洲方面ニ普及ノ目的ヲ以テ『セメント』製化石瓦製造機ヲ安價ニ提供シ且ツ其ノ製法ヲ傳授ス。本機ヲ使用スレバ極メテ少額ノ資本ト勘カニ二名ノ職工ニテ一ケ月ノ製造高各種殆瓦ヲ加ヘテ一萬枚以上ニ及ブ 特ニ一般製瓦業者並建築家各位ニ推奬ス御申込アレ詳細御通知ス 御希望ノ方ハ至急左記ヘ
京城府元町一ノ九〇 化石瓦製造所內 製瓦機販賣部

愈本七日夜七時！公會堂に於て
樂壇の明星柳兼子夫人獨唱
どうようしやうか 大音樂會
會費 二圓 一圓 小學生 五十錢
うたはすべて日本語でうたつて頂く事になりました、そしてうたひ方を敎へて頂く事になつて居ます、樂譜は會場で差上げます 學生の爲め特に會場で
主催 朝鮮小學新聞社
後援 京城日報社

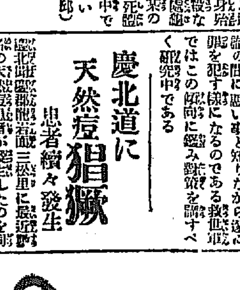

金牌受領

京城本町二丁目
宮川大學堂本店
電話本局長二九五九番 振替 京城一二二九番
眼鏡類一式貴金屬品金銀盃紀念品等
品質確實に製作し御値段は充分に勉强します何卒多少共御用命を願上げます

アストマトール
喘息 祛痰 特効劑
種類 五十瓦 一圓 百瓦 一圓八十錢 二百五十瓦 四圓 五百瓦 七圓
本品は滿州醫科大學教授醫學博士久保田晴光先生多年研究の結果發見せられたる喘息、氣管支炎、呼吸器疾患に對し卓絶せる內服新治療劑なり特に本品は一回の服用により發作を頓挫し病狀頓に輕快を覺え元氣の復活を來すは本劑の特長とする所なり
製造元 鶴原製藥所
發賣元 大阪市道修町 株式會社 土岐商店 振替大阪三九七六番
說明書實驗錄贈呈 全國各有名藥店にあり

……收入……前年度繰越金……等にて四千七百八十四圓を增加したるも使用料及手數料、雜收入、前年度繰越金、過年度收入、雜收入等にて五千九百二十一圓を減じたるを以て結局千百三十七圓を減少した歲出に於ては給與、事務所費、……等にて九百三十六圓を增加したるも……等にて二千七十三圓を減少し結局千百三十七圓を減少した

平壤の惡疫豫防計畫
第一第二の計畫を樹て　腸窒扶斯の防疫に努む

【平壤】平壤府に於ては昨年來府下各地方に傳染病の流行を見るもこれが豫防に忙殺されてゐるが就中腸窒扶斯は昨年發生したる地より推察する傾向なるに鑑み昨夏三百餘名の腸チフス患者を出したる平壤府中には特に嚴重なる豫防を施行する方針にて左記の如き豫防計畫を立てた

第一期計畫　本期計畫は腸窒扶斯流行を免れんが爲左記事項に關し最善の努力を拂ふものとす

一、昨年及び本年三月迄に腸窒扶斯發生の患家々族の全部に對し四月中に豫防接種を施し保菌者發見の場合は便所の持續的消毒を嚴重にし無菌に至る迄檢便を繼續す

二、昨年及び本年三月迄に發生したる腸窒扶斯患家に對し四月中に徹底的消毒清潔法を實施する事

左記二部項を實施する必要上平壤府は直に患家名簿を作成する事

三、腸窒扶斯豫防注射

豫防注射は左記に依り實施す

一注射人員六萬人(平壤府船橋里、平川里)(七才以下五才の者を除く)

二、豫防注射は二回を以て完了とす

三、豫防注射は五月及び六月中に終了し若し不參者又は未濟者あるときは七月迄に延期す

四、一般(團體會社を除く)の豫防注射は甲、乙、丙、丁の四ヶ班を編成し甲乙班は第一回丙、丁班は第二回の注射を行ふものとす其の從事人員左の如し

甲、乙、丙、丁の四ヶ班に各醫師一名看護婦二名事務員一名警察官二名つゝを配置す

五、一般に對する豫防注射は區域を數區に分ち各區に接種事務所を設け以て豫防注射に從事す區域及び日割は府廳及び警察署に於て協定す

六、一般の豫防注射に對しては前日より町里總代と協力し非番巡查を各戶に派して豫告を與へ且つ施行當日は特出に努む

七、學校生徒及び團體會社に對する豫防注射は學校又は團體の都合を參酌し相當の日時を與へ實施せしむるものとす

八、各接種者には腸窒扶斯豫防注射證明書を交付す

四、消毒法實施

消毒法以外七月中臨時大消毒法を實施し特に下水の改修消毒及び厨芥箱の設備消毒を行ひ及び以て清潔の保持に力むるもの其の日時等は府廳及び警察署に於て協定するものとす

五、平壤署は四月より約分の間看護婦二名を城內及び新市街に配置し清潔の保持飲食物特に果物氷、清涼飲料水の檢查取締を爲す事

六、府內及び船橋里に於て販賣する氷雪に對しては衞生課及び平壤署共力し六月中檢查取締を爲すものとす

七、四月十日を蠅取デーと定め蠅の驅除に力め幼蟲並に蠅の發生ある所に對しては石油乳劑を撒布し蠅の發生を防止する事

八、時々醫師會と豫防上の打合せを爲す等相當連絡を取り單期設定事項を屆出に附し圓滑を計る事

第二期計畫　本期計畫は蔓延の恐ある場合左記事項を實施し以て其撲滅を期するものとす

一、檢病調查巡查を以て檢病調查班を組織し施行地附近の檢病調查を勵行し續發患者の發見に力むる事

二、檢診班醫師一名巡查一名を以て檢診班を組織し檢病調查班より發見したる容疑患者を檢診するものとす但し檢診班は流行の狀況により數班を設置す

三、收容班巡查一名夫役二名を以てする收容班數班を組織し檢診班の收容を爲す

四、消毒班巡查一名夫役二名を以てする消毒班數ヶ班を組織し患家及び患者の交通したる家屋の消毒を爲す

五、探便班腸窒扶斯流行の狀況に依り府內數區に分ち警察官を以て探便班を組織し患家家族並に容疑患者及び其の家族全部の探便を檢鏡保菌者に對しては相當の消毒方法を講ぜしめ無菌に至る迄檢鏡を繼續し病毒の傳播を防止す

六、患者の措置患者は絕對自宅治療を許さず即時入院せしむるものとす

七、以上計畫實施の增加を要するときは府廳及び警察署は警察部衞生課に其所要人員を通報するものとす

兼二浦面豫算

【兼二浦】十三年度兼二浦面豫算は先般の面協議會に於て異議なく可決したるを以て道當局に向つて認可申請中の所昨日認可の指令に接したるが歲入、歲出共に四萬三千八百五十圓にして昨年度に比し歲入に於て財産收入、交付金……

鎭南浦寄港を前に
上海視察團を組織したいと　內田平壤商議會頭は語る

【平壤】朝鮮上海航路問題と鎭南浦寄港問題に關し內田平壤商業會議所會頭は語る　鎭南浦寄港問題は今日までの經過から見て決して絕望でなく寧ろ之が可能性ありとする有力な材料もあるので自分は鎭南浦寄港は實現するものだと今日まで確信して來て居る其處で問題は一步進んで愈々上海鎭南浦間の航路が開始されるとすれば一日も早く上海視察團を組織して彼地の貿易狀況を調查する事が急務中の急務である玆に於て平壤商業會議所は鎭南浦商業會議所と提携して上海視察團を實現させたいと計畫を進めて居る即ち上海航路が開始せられた後に於て朝鮮會社とか小野田セメント會社の樣な大會社では獨力で製品の販路を開拓し消化する事が困難でないが砂糖セメント以外のものでは上海までは船が運んでくれても問屋とかその他商品の消化に關する方法は容易でないと思ふので此視察團は決して人員の多きを望まず人員は小數でよいから一週間か十日位上海に滯在して各方面に手分けして最も系統的に詳細に海產物果實織物と云つた風に各部に分つて徹底した調查をして貿易品の消化方法を考究したいその爲には道地方費から補助を仰いで相當の補助をして貰ひたいと困つて居るので當局に對して……

日華聯合 繪畫展覽會
第三回を北京で

【安東縣】日支親善を計る爲め日支兩國の畫家を以て組織した日華聯合繪畫展覽會第一回は北京第二回は東京で開催した處效果多大なりしに鑑み第三回を本月中旬北京に於て開催される事に決定した模樣であるが日本側代表として荒木十畝、小室翠雲外九氏出品作は來る十三日東京發朝鮮經由北京に赴くと

用減少

……京畿局の朝鮮煙草……に就ては曲折……を取れて居たが……本年度……に……して認定が成立したやうである……

特別評議員認可

【平壤】平壤商業會議所特別評議員の件は三月二十九日附を以て左記五氏に認可された(平壤)

淺見與四藏、橫山直邦、猪井盛甚、李錫璨、金東元

獻穀田指定

【光州】羅州郡榮山浦の篤農家黑住猪太郎氏は今回新嘗祭供御用の米の耕作を本府より指定され本道に於て獻穀田の指定は大正七年以來今回が二回目である

支那側の都市計畫

【安東縣】安東縣支那側市政所では過般會議を開き安東の都市計畫に就き協議を遂げたが市街の內容外觀共に充實せしめるには都市計畫の必要あり先づ區劃區の指定、工業區の選擇、電燈及水道の設置の實現を期すべく市民に勸へることに決定して散會した。

平壤品評會打合

【平壤】平壤商業會議所及び平壤穀物商組合では今秋開催すべく計畫中の穀物食料品の品評會開催問題に關し五日午後二時から道廳に米田知事を訪問して地方費の補助の件を依賴する筈であつたが遽かに變更し改めて七日府廳に於て之が打合會を開く事となつた(平壤)

聯合會臨時總會

【大邱】慶北道金融組合聯合會は來る十二日午前十時より臨時總會を開き本年四月一日開業したる左記五組の加入を承認するか否かを附議する由(大邱)

大邱西部金融組合、達城郡花園金融組合、漆北郡若陽金融組合、迎日郡清河金融組合、鬱陵島金融組合

社會事業協議會

【大邱】慶北道社會課、大邱府教育會社會部、大邱警察署人事相談所大邱職業紹介所及び大邱各宗寺院、神社及び教會の代表者約十四名は五日午後一時より東城町一丁目日本基督教會に參集し社會事業の實行案に關し其經營の狀況其他の事件を協議する處があつた(大邱)

安東製材組合會

【安東縣】四日午後一時から安東商業會議所に於て製材組合評議員會を開催し安東木材販賣の善後策に就き協議した(安東縣)

兼二浦の射擊會

在鄕軍人會兼二浦分會に於ては六日午前九時より兼二浦山西南麓に於て會員の春季射擊會を擧行した(兼二浦)

南浦記念植樹

【鎭南浦】鎭南浦府にては六日午前十一時より府內碑石里府有林地に於て御大婚記念植樹を爲した(鎭南浦)

東拓支店植樹

【大邱】東拓大邱支店にては加藤支店長以下全員は三日の神武天皇祭をトして同所有山林である達城郡北三面山川洞の林野に記念植樹をなし又東拓移民に對しては其宅地附近に一本宛の果樹を記念として植付さすべく桃梨の類を夫々無償配布した(大邱)

穀物聯合會出席者

【群山】來る五月三日四日の兩日鎭南浦に於て開催せらるべき全鮮穀物聯合會に出席すべき群山穀物組合の代表者は略左の通り決定此旨鎭南浦の聯合會に對し回答する處があつた

支那官憲の壓迫から
移住鮮人續々引揚
多年開拓した土地と別れて

【安東縣】……朝鮮人に對する支那官憲の壓迫……支那在住の朝鮮人は……耕作地を放棄して……續々引揚げるものが多い

平北學評當選

【新義州】平北道各郡の學校評議員選擧は去月中旬を以て終了したるが當選したる者は左の如し

[illegible]

忠州面長後任
大石氏の呼聲高し

【忠州】忠州面長須貝二三氏は道評議會員及び忠州學校組合管理者等の重任にあり一意地方の爲めに盡くし難しとて面長の職を辭する事に決意し既に辭表を提出したが後任としては大石長作氏の呼聲が高い

松田所長等の洋行

【兼二浦】三菱製鐵兼二浦製鐵所長松田貞治郞氏同所製鋼工場長井上三郞氏及同所製造課技師藤村盛氏に對し四月五日本社より歐米各國へ出張の命令に接したるを以て所長は本月中に引上げ五月頃橫濱解纜米國へ向け出發の筈であるが他の二氏は所長より先に同一航路により出發の由出張期間は所長は八箇月他の二氏は十箇月間の豫定である

文化事業視察團

【安東縣】文化事業視察團一行は三日午前九時發列車にて來安し……各所を見學し午後……司令部を訪問し同夜九時發列車にて……

鎭南浦入學試驗

【鎭南浦】鎭南浦女學校に於ては本年度志願生徒の選拔試驗を五、六日執行入學人員五十五名に對し志願者六十三名、同じく商工學校にては志願者二百名以上を突破せる中より五十名入學許可せしむる筈(鎭南浦)

平壤史と平壤案內

【平壤】平安南道教育會では平壤を中心とした石器時代から樂浪時代に至る平壤史を編纂中であつたが此程脫稿したので近く上梓する筈であるがその內容は五六十頁のもので發掘された古器物の寫眞版を添付した頗る持のよい小冊子である……

鳳山畫伯展覽會

【安東縣】平壤畫家盧井崢山氏は……研究を思ひ立ち目下安東に來杖中なるを期とし……數氏が發起となり同地の五日本公會堂に於て同氏作品展覽會を開催する事になつた出品數は約二百數點花鳥山水人物等何れも大作多く展覽の上は同好者の求めに應じて頒布する由である(安東縣)

地方集會

▲川添道評議員招宴【鎭南浦】平安南道鎭南浦府民選道評議員に當選したる川添種一郎氏は五日午後五時より府協議員新聞記者を招待し朝日館に於て披露宴を張つた

地方人事

▲沖千波大尉(陸軍檢疫部元山出張所長)四日來日(新義州)
▲小松榮氏(平北朔州署長)同上
▲阿比留今太郎氏(平北昌城署長)同上
▲脇水鐵五郞博士(東大教授)四日過安奉天へ(安東縣)
▲ヒュボッタ博士(五高教授)同日過安內地へ(同上)
▲田中貫太郎氏(四日大邱發慶州へ(大邱)
▲久留島全北警察部長　四日來任(群山)
▲生田清三郎氏(平北道知事)參與官等を隨へ約二ヶ月に亘つて管內視察中の處五日夜京急行で歸任(新義州)
▲久木佐一郞氏(慶北米豆檢查所主事)浦項檢查方面へ出張中の處八日歸任の豫定(大邱)

演藝案內

喜樂館　京城本町一丁目　電話(本)九七〇番　日活朝鮮大封切　四月五日上映

▲正喜劇　空腹娘　五卷　パラマウント映畫トーマス・H・インス氏監督　エニツド・ベンネツト孃主演　お腹の時間は何時でせうと空腹の娘が問ふてゐます。この娘が空腹のあまり奇想天外の功名を成しとげるといふインス一流の喜劇

▲日活京都撮影所新作　時代劇　揚卷と助六　六卷　松之助以下花形俳優總出演　お江戶八百八町にその名も高き花川戶大親分と美妓揚卷大夫と戀のいきさつの大絵巻物語

▲日活向島新作品　社會劇　煉獄に泣く　六卷　……赤い煉獄に呪はれて泣く人、永久に救はれない人……神戶港內船火事のロケーションに……の費用を投じた……映畫は來つた。

大正館　松竹共營　日夜　當る四月二日より特別提供

◎ニコー『小旬便の花婿』全二卷
◎ファースト・ナショナル映畫　▲滑稽喜劇　身代り花形　全五卷　カセリン・マクドナルド孃主演
◎フォックス・ピクチユア會社　正喜劇　腕に賭けても　全五卷　ウイリアム・ラツセル氏主演
◎松竹キネマ蒲田撮影所　現代劇　愚者なればこれ　全六卷

黃金館　常キネ共營　每日晝夜　當る四月一日より特別大興行

ゴーモン週報
現代劇　金は天下の廻り持　全五卷
正喜劇　言はぬが花　全五卷　ウオーレス、リード氏
連續　花の春遠山櫻

中央館　マキノ映畫　每日晝夜　當る四月三日より特別大興行

懷かしの母　全六卷

京龍館　電話龍山三二一番

マキノ特作　懷かしの母　全六卷
男子の本領　全五卷
武惡の面　全七卷

浪花館　明治町　四月一日より東京落語　桂文治師一行

京城劇場　四月六日第三回替り藝題　藝者の誠

實銀合同研究

……

各地學校視察團

……

人事消息

▲平井龍三郎氏(勸信事務)打合其他の用件を帶び九日上京
▲河田少佐(……)……日午前七時四十分……

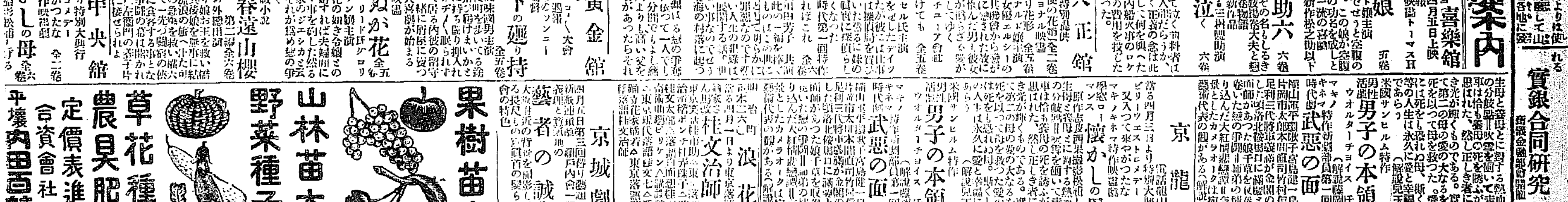

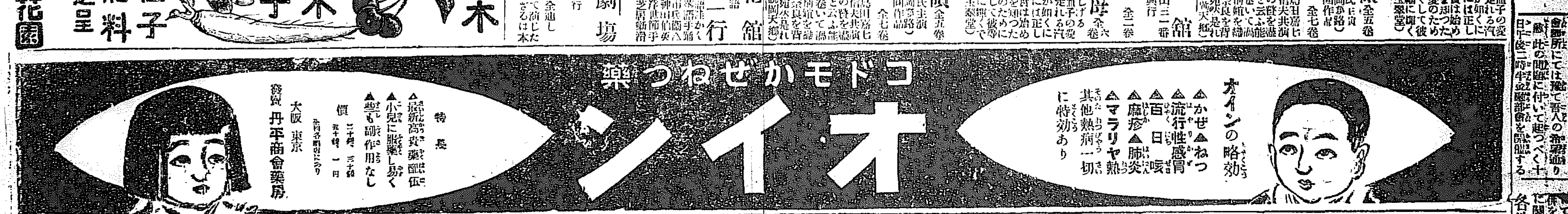

通俗太閤記

四百三十回

松林伯知講演　加藤由太郎速記

是は何者といふに近江國觀音寺山の城主佐々木義賢入道承禎の家來で入江長兵衞と云ふもの、此の入江長兵衞と云ふ人は明智左馬之助が前名三宅彌平次と申しました時暫らくの間入江の許に食客をして居つた、其後彌平次は明智に仕へて、唯今では丹州大山の城主明智左馬之助光春と申すと入江長兵衞でありますから　左樣は〳〵何人かと存じしに入江殿でござるか　長『如何にも入江長兵衞でござる、敵となり味方となるは戰場の常と申しながら主君を弑したる土岐日向守光秀の家來、此の城に止まり籠城の手配をいたする左馬之助に相手に向ひし入江長兵衞、明日城攻めをいたす時は諸陣の先を勸めて必ずや汝の首を長兵衞が申受けるから左樣心得よ』と入江にも伝へ、入江氏、これにお出であつて其の首を貰まると云ふ儀承知いたした、しかり、明日を待たず唯今お渡ししても宜しい』『ハヽア、唯今首を渡すと申するか、さて〳〵殊勝な左馬之助、左らば受取り申さん』頂いたのは智家來だ、どうなることかと思つて居る内に左馬之助に於ては忽ち黄金五百枚入りの箱袋を一つお取り寄せになりまして、大手の櫓に上り一段大きな聲にて『入江長兵衞、唯今左馬之助の首をお渡し申すと』と彼の袋をポーンと投つた長兵衞は之を拾ひ取つたるを主にして『寄手の大將入江長兵衞唯今明智の一族左馬之助が首を受取つたり』と呼ばゝる、隨分雜駁な人があるもので、是れは長兵衞誠に命を受けて攻めなければなりませぬ此處になつて敵味方となつて戰をしなければならぬから唯志しを告げに參つたので、左馬之助は入江長兵衞に恩がある、黄金は城内にあつても石瓦同然、左れば大敵の入つた籠袋を長兵衞に與へました、此の長兵衞と云ふ人は此時に武士道を棄てゝ町人となつて世を終らうと云ふ精神、遂に頭大小を棄てて了ひまして後に至つて山城國白河の奥に隱居をいたし多くの田畑を買つて安らかに世を送り、明智左馬之助を始め明智一族の冥福を祈つたと云ふことでございます、扨說然う斯ういたして居る内に夜はカラリと明け放れると羽柴の先手の兩勢は敵陣の習ひ勇ましく追々と坂本の城に取詰めて參りました、中にも先鋒堀久太郎の同勢は殊に秀吉の内命がありましたものか、北門より寄つる者多くありと雖も、悉く取逃して、跡より攻手の戰と共に城溝を渡んで城へと近て、此時左馬之助光春、僅かに老黨長澤四郎左衞門を招き、光『汝唯今より城外に立出で、堀久太郎に面會して斯く〳〵と述べるやうにと申付けた、四郎左衞門心得て早々に大手より城外に立出でましたけれども、陣中の使者には其首を持つて參るものであります、其故に敵も味方も其使者を討つといふことはございませぬ、四郎左衞門は堀の陣地に來り四『某は明智左馬之助の使者長澤四郎左衞門と申す者、堀久太郎殿に御面會を願ひたいと云ふと、堀の家來は此事を久太郎に告げる　久『苦しうない、是へ招け』腹の中では多分降參を申入れて來たのであらうと思つて居る、軈て長澤は其れへ進む　久『アイヤ四郎左衞門とやら、左馬之助の口上は何事なるか、夫れにて述べられよ』四『これは堀殿でござるか、某は長澤四郎左衞門でござる、偖左馬之助の口上餘の儀にもござらず、お聞き容れ下されば有難き儀に存ずる、愈々明日當坂本の城を總攻めになさるとの儀承知いたした、明日は愈々運を天に任せて戰ひを決するとは云へ兼ねより道を助くべき神佛もあらねば、此上の戰ひ勝利を得んとするとは思ひも寄らず。

おいしいお醤油　キッコーリウ

名菓　松の薫　貴牛堂製菓　明治屋　設置元

京染悉皆賣店　京染の御用命は申し付け下さい　店の御待ち致します自信ある當店の京染は必ず青様の御満足お願へる事と存じます　電一一九六

精良ハム入　ハムパン　一包十錢　明治町　木村屋

能治齒科醫院　仁川手町二丁目　電話三五〇番

東京から參考刀を取寄せて研究　會長に前田外少將

京城刀劍會では二十三日二十日朝木同氏光遜氏を迎へて鑑定會を開き非常な盛況を見せたが一般愛刀家は此の催しによつて啓發されるところが少くなかつたので今後一層身を入れて研究する事になり毎月二回木村鑑氏から參考刀を送つて貰ひ各自鑑定の結果を入札することに決定した、各自の鑑定の結果は木村鑑氏が順に講評すると云ふから京城の刀劍に趣味を有する者は此の機を逸せぬやうにして會員となる事が最も近い方法であらう、刀劍會は第一歩として會内容の充實を圖ると共に會員の募集をして會員の數を舉げて徐々に準備の歩を進めることに決定した

將棋新手合（四）

於谷山寺町將棋倶樂部

香角交　七段　二段　四段

▲持駒　銀　桂歩三

△八六成桂　▲七八銀　△三四歩　▲七五龍　△八五成桂　▲一五龍　△一四歩　▼同龍　△七六成桂　▲四三歩ナル　△六六成桂　▲五七と　△三五角　▲五七金打　△同成桂　▲同銀　△六五二金　▲四六歩（以下次號）

四月八日

▲六白　▲丁巳　▲先勝　▲成　▲危　▲鬼宿

▼六白　▼七赤　▼八白　▼九紫　▼一白　▼二黒　▼三碧　▼四緑　▼五黄

上城酒造場

內外科（入院隨意）岩田病院　附屬　沃度注射院　長谷川町　電本一六二〇

りん病藥　一本金參圓　小包料參拾錢　代金引替小包金參圓四拾五錢　振替貯金京城二十七番　京城本町二丁目　龜屋

佛蘭西アレオール

奉天　ミヤコホテル

通信教授　各種音樂　三味線　義太夫　腸天覽台覽　特許　バイオリン　尺八　琴　マンドリン　以上各種　大日本家庭音樂會　福岡市中島町十七　電話一五四四・二七一九

侍從御差遣紀念發賣

大黒葡萄酒

家庭的營養品　實味滋養經濟　携帶　價定　三合五勺　金八十錢

宮內省御用達發賣元　甲斐産商店　東京市外下落合一〇（電話牛込三九八〇）　醸造元　山梨縣　宮崎光太郎

（到る所にあり御愛顧を乞ふ）

御前彈奏の光榮を蒙る　（賜台覽）　金剛琴

▲金剛琴は大正琴の發明者川口音海氏が樂器の輸入を防ぎ我邦風敎育音樂の普及に苦心したる最も斬新なる樂器で▲價安くして携帶便利。殊にピアノの代用が出來る樂器は此の『金剛琴』であります【定價廿八圓より五拾五圓迄】

發明製造元　日本聲光社

特約店　京城本町二丁目　鈴木樂器店　大阪北久寶寺町　三木樂器店

四月號

音樂クラブ

小鳥は歌ひ　子供は踊る　音樂復興の春を飾るべく本誌は華々しく復活せり

本邦唯一の美術的音樂雜誌　菊二倍判　全誌アート紙印刷

▲趣味と智識の粹を拔ける記事　▲華麗優美なる寫眞繪畫滿載

定價一冊　金九十錢　送料四錢

東京市京橋區木挽町二丁目　培風館　振替東京一六六二三

遠足の失敗

待ちに待つた遠足もいよいよ今日とあつて、A君めづらしくも早起して、女中をビックリさせ、喜び勇んで目的地に着いたはよいが、今度は自分でビックリ『失敗！』といふ聞いて見たらキヤラメルを忘れたのだ……

森永　ミルクキヤラメル

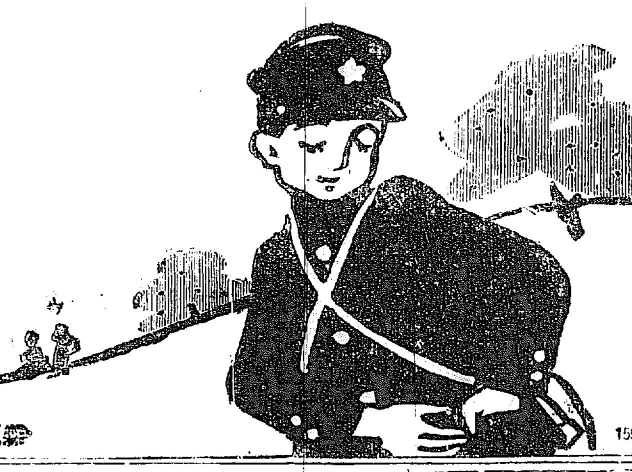

森永製菓株式會社

子供よ来れ　母よ来れ　好評なる　金鶴香油

新案組立　自動車　壹個進呈

文化的兒童教育奬勵のため　樂しい手工用資料品

金鶴香油壹個お買上毎に新案組立壹個宛進呈！　金鶴ポマード　自動車

（金鶴石鹸は三個入壹箱お買上毎に進呈！！）

期間中に限りありますから　お早くお求め下さい。發賣の化粧品、小間物、雜貨店にあります。

金鶴化粧品　金鶴石鹸　本舗　野村外吉商店

資本金　五千萬圓　積立金　四千萬圓

株式會社　第一銀行　京城支店

京城府南大門通二丁目九番地　電話本局一六一二・一一八〇・一八八五・二五八一（來客用）　振替貯金京城一一一番

支配人　永井啓

魚釣具　投網

朝鮮水産共進會銅牌受領　朝鮮副業共進會銀牌受領

京城永樂町二丁目　吉備商會　電話本局三三四八番　振替京城四三三三番

朝鮮小賣共御申越次第定價表進呈

肺炎の話

一　目下呼吸器の疾患が流行しますが、其の內でも急性肺炎が一番多いのであります。

二　急性肺炎は二通りに區別します。眞性肺炎と氣管支肺炎であります。

三　その裡の氣管支肺炎は氣管支炎に繼續して起るもので、感冒の爲め氣管支加答兒を起し、これがこぢれるのが重であります。

四　肺炎になつたら、一命が脅かさるのです。ですから皆さんは輕ひ咳や感冒だとて決して、油斷してはなりません。

五　ホシ感冒錠は感冒藥として理想的な藥であります、何故ならばホシ感冒錠には世界一の品質を有する本社製の鹽酸キニーネが含まれてゐるからであります。

六　東洋に於て鹽酸キニーネの製造は我が星製藥株式會社のみの占むる特權で、ホシ感冒錠は其キニーネを主藥として居る代表的感冒藥であります。

ホシ感冒錠

定價　卅錠　二十五錢　十五錠　拾五錢（?）

星製藥株式會社　東京大崎